快递寄来“退费单” 警惕这类假退费真诈骗骗局

■全媒体记者 杨昀
实习生 周攀旭
通讯员 赵柠柠 马璐琪

本报讯 明明没有报名，却收到教育退费传单，诈骗分子冒充政府部门声称可以办理退费，骗取群众信任，而将传单通过快递发到市民手中的黄某就是这其中的重要一环。近日，经市检察院对黄某提起刑事附带民事公益诉讼，法院以侵犯公民个人信息罪判处其有期徒刑一年二个月，缓刑二年四个月，并处罚金二万六千元，判处其承担侵犯公民个人信息公益损害赔偿金二万六千元。

市民柴先生收到一个来自广东省的快递，快递里只有一张纸，纸上印有“教育部关于《7.24双减政策对技能资格证书学费退还》通知”等字样，柴先生立马联想到了目前势头正旺的退费诈骗，拨通了报警电话。民警顺藤摸瓜找到了发快递的站点，从快递员口中得知，此前有两名男子陆续从该站点发出5000余份“公司机密文件”。两名男子中的黄某很快被抓获，并如实供述了犯罪事实。

2023年6月初，黄某看到社交平台好友“阿成”（化名）发布广告称可以通过发快递赚钱，黄某跟“阿成”取得联系并达成协议，由黄某打印退费诈骗传单后按照“阿成”给的名单发快递，并通过虚拟货币结算。黄某又与朋友唐某（在逃）一起联系好快递员，一切准备就绪。

黄某从“阿成”处获得公民个人信息文档，文档包含公民个人的具体住址、电话和姓名，黄某整理打包发送给快递员，并谎称是公司机密文件只需要快递员提供快递面单即可，他和唐某一起在租房打印传单、打包快递、贴单号，包装好之后联系快递员上门取件。就这样，一个多月里两人通过该快递站点寄出5000余份疑似退费诈骗传单。后因该快递站点收费变高，两人找到另一个快递站点寄出2600份疑似退费诈骗传单，这些传单被发往浙江、广东、湖北等地。

打印传单，寄个快递，不费吹灰之力就能获利，黄某尝到了甜头，回老家后又从上家处获取公民个人信息并单独联系快递站点发送此类快递1200个。经查，黄某从其上家处获取他人个人信息9000余条，利用这些信息通过快递邮寄疑似诈骗传单，获利2.6万余元。

市检察院刑事检察部门及时将该线索移送该院公益诉讼检察部门审查办理。经审查认为，黄某伙同他人利用非法获取的公民个人信息寄送诈骗快递，并从中获利，侵犯了不特定多数人对其个人信息处理享有的知情权、决定权，损害社会公共利益，遂依法提起刑事附带民事公益诉讼，法院依法作出了上述判决。

■检察官提醒：

非法获取他人姓名、地址、电话等公民个人信息后，利用这些信息将“退费单”邮寄给不特定群众过程中，已经侵犯了广大群众的个人信息安全和合法权益，构成侵犯公民个人信息罪，即使没人被骗也要受到刑事处罚。广大市民收到“退费、回款”等传单、短信时，不要盲目按通知内容操作，务必第一时间多方求证核实，也可拨打反诈热线96110进行求助，防止上当受骗。

寒潮来袭 这份高速行车注意事项请收好

■全媒体记者 龚益
通讯员 沈腾 沈策

本报讯 “小寒大寒，缩成一团”，从前天开始，一股寒潮级别的强冷空气带来了近期天气的最大转折，真正的四九严寒来了。气温骤降，高速交警提醒市民，请做好防寒保暖举措，尤其是雨雪天路面湿滑，务必谨慎驾驶，安全第一。

那么，宁波高速上有哪些路段容易结冰呢？记者从高速交警处了解到，杭甬高速的五夫大桥、牟山湖大桥、车厩大桥弯道、坡道位置；杭州湾大桥的南北航道桥附近、杭州湾南接线石子山隧道附近、慈城大桥、前阳互通附近；甬台温高速的方门大桥及前后弯坡、塔珠岭隧道口、胡岫岭隧道口以及桑洲岭隧道和麻岙岭隧道的坡道；宁波绕城高速的好思房互通大桥、姜山北互通及大桥等处都是容易结冰的路段。

高速交警提醒，雨雪天路面湿滑，同等速度下制动距离变长，车辆惯性也会加大，所以市民行车要注意减速，避免刹车不及引发事故。此外，与前车的距离最好保持平时两倍以上，遇到紧急情况时，能够预留充足准备时间。同时，根据降雨降雪和路面状况，适时开启车辆尾灯、示廓灯、近光灯等。市民在出发前，要检查车辆雨刮器，确保其正常工作；行车途中如遇车窗起雾，可将出风模式调成除雾模式，务必在安全情况下除雾。在进入弯道之前把速度降到安全范围，进入弯道时慢慢打方向过弯，以保持车身稳定性，防止侧翻。雨雪天紧急制动极易引发车辆甩尾侧翻，应尽量减少此类操作。最后，路面湿滑，加大了超车并线的控制难度，要尽量减少超车并线。另外，雨雪天气，视野也相对较差，容易误判前方行车状况，更需谨慎驾驶。

十佳小记者出炉

为激发小记者的学习热情，前天，市融媒体中心推出了2023年度慈溪市融媒体中心“十佳小记者”评选活动，记者了解到，此次评选有慈溪市十佳小记者、优秀小记者、积极小记者、人气小记者等奖项，共有62位小记者获奖。

■摄影 全媒体记者 黄凯 通讯员 黄励咪

消费者买熟食遇“鬼秤”

■全媒体记者 戎志虎
通讯员 朱灵艳 叶佳杰

本报讯 临近年末，老百姓对于蔬菜、肉类等民生食品需求短期增加，然而，有个别不良商家逮着这波消费热潮在电子秤上动起了歪脑筋。

近日，市市场监管局周巷分局执法人员接到群众举报称，某家熟食店可能存在电子秤欺诈行为。据这位消费者反映，天气冷了，他下班喜欢买点凉拌菜配点酒，这几次购买明显感觉分量不对，怀疑商家使用“鬼秤”。

该分局接到举报后，立马携带执法记录仪和标准砝码前往商家开展调查核实。现场，商家正在开展食品销售经营，也在使用消费者举报的这把“鬼秤”。执法人员一边现场控制商家避免其存在遮掩作弊行为，一边直接在去皮显示为0g的电子秤上放置携带的500g标准砝码。结果显示，应该正常显示500g的数值，最后显示了650g，超过实际重量150g，是典型的“7两秤”。

面对虚假称重的事实，商家对自己作弊使用带有欺骗性质的计量器具的违法行为供认不讳，同时现场交代了如何通过按键顺序设定超重的重量，以及电子秤重启后可以恢复成正常计量，也揭开了称量时准时不准“魔术”背后的秘密。

随后，执法人员完成现场笔录和取证，并对商家进行立案处理。商家在后期谈话中表示，年底了想多赚点钱，正好有个改装电子秤的小广告，怀着侥幸心理拨打了过去。面对执法人员的批评教育，商家也深刻认识到自己的错误，但后果是不仅要面临生意口碑下滑问题，还要面临行政处罚。

民生计量是保障和改善民生工作的重要组成部分，做好民生计量工作、保障计量量值准确，是确保市场公平、实现放心消费的重要防线，直接关系到人民群众的获得感、幸福感和安全感。临近年末，市场监管部门将持续加强民生计量监管，确保老百姓买得放心、用得舒心。同时提醒消费者，面对“鬼秤”魔术，发现后请及时固定证据，第一时间向当地市场监管部门反映投诉。

宁大科院获得首批“服务‘千万工程’教育实践基地”称号

■全媒体记者 李佳珊
通讯员 宋超

本报讯 近日，由宁大科院管理学院申报的“宁波大学科学技术学院服务乡村文旅示范基地”获浙江省第一批“服务‘千万工程’教育实践基地”授牌。宁大科院自2019年迁建慈溪以来，一直与慈溪当地保持紧密联系，探索实施乡村振兴战略的有效路径，聚力打造集科学研究、政策咨询、研学旅行、乡村旅游、规划设计、科技成果转化、社会服务、人才培养于一体的研究、推广、服务平台。

2019年，宁大科院与桥头镇成立乡村振兴智库，师生积极参与乡村旅游规划和建设，探索出以“大学进村镇”为特色的践行“千万工程”行动模式。2021年，学院与桥头镇在五姓村共建大学生创新创业实践基地。2022年，学院与市农业农村局共建慈溪市乡村振兴研究院，开展乡村振兴创新研究与咨询服务、乡村人才培训等项目。

乡村振兴研究院成立以来，在探索践行“千万工程”行动、服务乡村振兴等方面取得了显著成效。2022年，与市农业农村局合作举办了“和美”杯慈溪市特色农产品包装盒文创设计大赛，为慈溪杨梅设计了精美且有地方特色的包装，远销国内外。当年，还组织师生成立了“慈溪杨梅抖音助农直播服务队”开展公益直播，促进了疫情下慈溪杨梅等农产品网络销售量。2023年，与市文广旅体局共建“慈溪文旅研究与营销推广中心”，师生共同为慈溪乡村旅游开展研究与推广工作。近年来，专业教师承担了《慈溪市景区村庄等级评定委托服务》《慈溪市徐福红木馆3A级景区创建规划及技术指导》等重要课题，所撰写的《乡村“复兴少年宫”试点建设经验借鉴与建议》《慈溪市新乡贤工作助力乡村振兴的经验以及推广建议》《翠屏山文旅融合区慈溪段文旅产品开发建议》等10篇决策咨询报告获省、市领导采纳和批示。科院学生以慈溪乡村文旅为主题，先后在第十二届、十三届全国大学生红色旅游创意策划大赛中获得特等奖1项、一等奖与二等奖10余项。

这是这一年来宁大科院管理学院获得的第四个基地授牌，其余还有“宁波市越窑青瓷文化研究中心”“宁波市会展与旅游发展研究基地”“旅游管理专业校外实践教学基地”，都与慈溪紧密相连，助推相关产业发展，服务乡村振兴。

桥城@微事

大事小事 不文明行为
欢迎@慈溪日报或在慈晓·慈圈发帖

微播报

慈晓客户端慈圈“圈友”丫丫：金黄道地送福到万家。
（1月22日12时13分）

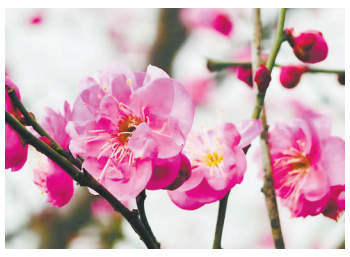

慈晓客户端慈圈“圈友”火箭熊出没：红梅花儿开。
（1月22日10时01分）

慈晓客户端慈圈“圈友”彼得潘的姐姐：书香慈溪，拓印迎新年。
（1月22日8时56分）

慈晓客户端慈圈“圈友”旅人（沈斌煊）：即将登场。
（1月22日5时46分）

慈晓客户端慈圈“圈友”慈溪儒农：老妈种出了接近40公分长度的萝卜。
（1月21日15时04分）

■李佳珊 整理

慈溪翌辛巴成宁波首批五星级托育机构

■全媒体记者 冯梦苓
通讯员 蒋培娜 王皓杰

本报讯 近日，宁波市卫生健康委公布了首批3家五星级托育机构名单，慈溪市翌辛巴托育服务有限公司榜上有名。

慈溪翌辛巴于2020年成为我市首家通过国家托育机构信息管理系统备案的托育机构，占地面积3000㎡，拥有3500㎡的室内外托育场所，备案7个托班，共132个托位。

近年来，我市加快推进婴幼儿照护服务发展，积极打造“慈有善育”金名片。通过多元发展增供给，以省市县三级民生实事项目为抓手，完成省民生实事项目新增机构14个，新增托位1060个。

着力构建“托幼一体为主导、社会办托为补充”的托育服务体系，打造“慈有善育、为爱赋能”品牌，2023年我市每千人托位数达4.15个，全市共备案托育机构140家、备案托位6577个（普惠托位5526个，占比84.02%），普惠性婴幼儿照护服务实现了城乡全覆盖。

在增供给的同时，注重托育机构内涵的提升。推进市托育综合服务中心建设，为我市托育服务机构高质量建设提供技术支撑及样板标杆，加强示范机构的培育，目前我市有1家宁波市五星级、2家慈溪市四星级托育机构。加强托育服务人员职业素养提升，开展各类培训，定期进行现场业务指导，举办我市首届托育机构保育员技能大赛，提升保育人员养育照护技能。在宁波市首届托育机构保育员技能大赛中，我市获团体奖，1人获“十佳”保育之星，2人获“保育能手”称号。

网格员拾金不昧 小善举传递正能量

■全媒体记者 胡洋溢
通讯员 蒋荣辉 赵婷

本报讯 “真的谢谢你们，多亏了这位热心的网格员，让我的钱包失而复得。”日前，家住镇海区澥浦镇的王先生来到滨海经济开发区（龙山镇）龙头场村办公室，向该村网格员唐玉飞连连道谢。

1月11日下午，龙头场村网格员唐玉飞正进企入户开展岁末年初百日攻坚大排查工作，当经过龙头场东路与龙凤路交叉口时，发现路面上遗落了一个钱包，观察四周无人，于是便将该钱包带至办公室。唐玉飞打开钱包，发现里面有若干现金以及不少证件。

一想到丢失证件的失主焦急万分，唐玉飞便立即将失物招领信息通过“网格微信群”及“群治分”等平台进行发布，将信息扩散以便寻找失主。同时，他联系到滨海经济开发区（龙山镇）综合信息指挥室工作人员，通过“宁波市基层智治综合应用”平台，尝试查询失主的相关信息。果然，通过该系统，电话联系到了失主王先生。

遗落钱包能短时间找到失主，也得益于滨海经济开发区（龙山镇）“141体系”网格化治理工作的高效运行。近年来，区镇通过不断迭代升级“141体系”，探索建立“综合实训、精准考核、三色管理”联动机制，采取实务操作大培训、安全生产大排查、矛盾纠纷大起底等形式，提升了网格队伍实战实效能力、基层网格治理能力。